Электронная версия на сайте: www.sv-uk.ru

Распространяется в городах
Усть-Катав, Юрюзань,
Катав-Ивановск, Трехгорный

Еженедельная общественно-политическая газета

Среди вершин

№ 18-19 (712-713) 13 мая 2021 года

В Усть-Катаве отпраздновали День Победы.

▶ГЛАВНОЕ

День Победы

Губернатор Челябинской области Алексей Текслер принял участие в т церемонии возложения венков и цветов к Вечному огню, посвященной 76-й годовщине Победы советского народа в Великой Отечественной войне.

Алексей Текслер возложил цветы к челябинскому мемориалу «Вечный огонь» в память о погибших в Великой Отечественной войне. Об этом сообщает пресс-служба главы региона.

- Дорогие ветераны, уважаемые земляки! 76 лет назад завершилась Великая Отечественная война. Наступил долгожданный День Победы, - сказал Алексей Текслер в своем вступительном слове, - Великая Победа досталась нашему народу огромной ценой: нет такой семьи, которой бы не коснулась война. Наша важнейшая задача - сохранить память о подвиге нашего народа, передать эту память молодому поколению. Южный Урал внес значительный вклад в дело Победы. Сотни тысяч южноуральцев пополнили Красную Армию, более трети из них не вернулись с полей сражений. День и ночь труженики городов и сел Челябинской области ковали Победу в тылу. Указом президента два наших города - Челябинск и Магнитогорск – были удостоены почетного звания «Город трудовой доблести». Я поздравляю вас всех с этим великим днем - Днем Победы! Желаю здоровья, счастья, мирного неба над головой. Вечная слава нашим героям, низкий поклон ветеранам войны и труда. С праздником, с Днем Победы!.

В торжественной церемонии также приняли участие представители законодательной власти Челябинской области и города Челябинска, федеральных структур, военных и правоохранительных органов, общественных и ветеранских организаций, представители религиозных объединений, а также жители Челябинска и области.

Елена МАКСИМОВА.
Фото: gubernator74.ru.

▶ПРАЗДНИК

Война. Победа. Жизнь!

Под таким лозунгом в г. Трехгорный прошла церемония памяти у монумента Победы «Ника».

Как сообщает пресс-служба администрации Трехгорного городского округа, теплыми словами, возложением живых цветов, минутой молчания, стихотворными строками и проникновенной музыкой почтили память людей, отстоявших Родину в годы Великой Отечественной войны.

Церемония состоялась в Парке Победы. В ней приняли участие руководители города, Приборостроительного завода, Совета ветеранов, представители силовых структур, общественных организаций. Пролог подготовили сотрудники дворца культуры «Икар».

Виктор ВОЛИН.
Фото: admintrg.ru.

▶СПОРТ

«Золото» - у Клима Калинина!

В Тюмени прошли соревнования по дзюдо - второй этап V летней Спартакиады среди молодежи Уральского Федерального округа.

В составе сборной команды Челябинской области в весовой категории до 73 кг выступил ученик заслуженного тренера РФ, тренера-преподавателя СДЮСШОР по дзюдо г. Трехгорный Федичкина Владимира Валентиновича Клим Калинин.

В результате упорной борьбы воспитанник школы дзюдо г. Трёхгорного завоевал золотую медаль и получил право защищать честь Уральского Федерального округа на V летней Всероссийской Спартакиаде молодежи.

Виктор ВОЛИН.
Фото СДЮСШОР по дзюдо.

Спасибо за Победу!

В Трехгорном поздравили ветеранов Великой Отечественной войны

В поздравлении ветеранов принял участие глава города Евгений Сычев, генеральный директор Приборостроительного завода Владислав Белобров, руководители федеральных ведомств, представители Совета ветеранов.

За счет средств ФГУП «ПСЗ» и местного бюджета каждому ветерану Великой Отечественной войны вручены подарочные наборы, а также открытки, подготовленные руками воспитанников образовательных учреждений города в рамках акции «Открытка ветерану».

К этой акции присоединилась и Общественная организация «Женсовет»: с ее участием подготовлены поздравительные открытки с Днем Победы детям погибших участников Великой Отечественной войны и вдовам.

Воспитанники Детской школы искусств приняли участие в акции «Письмо Победы» и подготовили персональные обращения к ветеранам города.

В преддверии 76-летия Победы в Великой Отечественной войне Правительством Челябинской области принято решение о предоставлении единовременной денежной выплаты в размере 5000 рублей участникам и инвалидам Великой Отечественной войны, блокадникам и бывшим несовершеннолетним узникам нацистских концлагерей.

Все ветераны, включая тружеников тыла, вдов участников Великой Отечественной войны, к 9 Мая получили именные поздравления от губернатора Челябинской области Алексея Текслера.

Источник - admintrg.ru.

Уровень патриотизма хороший

Начался весенний призыв в ряды Вооруженных сил. О том, как проходит призывная кампания в Катав-Ивановске и в Усть-Катаве нашей газете рассказал военный комиссар по городам Катав-Ивановск, Усть-Катав и Катав-Ивановскому району Владимир Галкин.

- Владимир Александрович, расскажите, пожалуйста, как выполняется весенний призыв. Какие сложности возникают во время призывной кампании?

- Согласно Указу Президента РФ, губернатора Челябинской области, глав Катав-Ивановского района и Усть-Катавского городского округа, на территориях состоялись призывные комиссии для отправки на военную службу граждан Российской Федерации в возрасте от 18 до 27 лет, не пребывающих в запасе, а также не имеющих отсрочек для призыва. Уверен, наш военный комиссариат в этом году выполнит задание по призыву в установленные сроки и в полном объеме.

Отвечая на второй вопрос, могу сказать, что сложности, которые мы испытываем, носят медицинский характер. Есть призывники, которые имеют хронические заболевания. Самыми распространенными болезнями молодых людей остаются сколиоз и проблемы со зрением. Ту же ситуацию мы наблюдали и пять, и семь лет назад. Причина - это, конечно, малоподвижный образ жизни, можно сказать, сидячий. Молодежь слишком много времени проводит за компьютером и телефоном. И все же отмечается положительная динамика. Быть здоровым и сильным сегодня становится все популярнее среди молодежи, нежели, к примеру, иметь какие-то вредные привычки.

- Какие сегодня существуют отсрочки от службы?

- Те же, что и раньше. Выпускникам средних школ предоставляется возможность сдать ЕГЭ и поступить в вуз. Студентам техникумов мы даем возможность доучиться и защитить диплом. И, конечно, тем, кто болен.

- Есть ли среди призывников те, которые сразу выбирают службу по контракту?

- Да, есть. От общего числа их 7-10 процентов. Мы доносим до молодых людей информацию о контрактной службе. Рассказываем без прикрас, а ребята делают выбор сами. Кстати, нередко к нам обращаются те, кто прошел срочную службу. Они заключают контракт уже более сознательно, исходя из своих знаний и спецподготовки.

- Владимир Александрович, обращаются ли в военкомат с просьбой разыскать воевавших, пропавших без вести во время Великой Отечественной войны родственников?

- Да. Мы делаем запросы. Трудность заключается в нехватке данных. К примеру, есть только фамилия, имя и дата отправки на фронт. В таких случаях очень редко удается кого-то найти. К тому же, порой и спросить о человеке некого. Родных тоже не осталось. В целом же наш военный комиссариат в 1995-97 годах провел большую работу по поиску земляков, воевавших в годы Великой Отечественной войны. Есть «Книга памяти», откуда можно почерпнуть сведения. В свое время мы опубликовали в ней всю информацию, которую смогли разузнать. Подключали архивы, опрашивали родственников.

- А как вы оцениваете сегодняшний уровень патриотизма у молодежи? Много ли уклонистов?

- В целом, уровень патриотизма очень хороший. В процессе беседы с призывниками я понимаю, что практически все они хотят служить. Не уверенных в этом, не более одного процента. Поэтому тенденция к снижению числа тех, кто уклоняется от прохождения службы, стремительно нарастает. Благодаря агитационной работе Министерства Обороны РФ, СМИ молодежь охотно идет в ряды Российской Армии. Да и срок службы сокращен. Хотя лично я считаю, что первый год службы самый сложный. Адаптация к новым требованиям, вхождение в новый коллектив и так далее. Второй год службы был бы намного легче.

- Получаете ли вы благодарность от родителей молодых людей?

- Да. Бывает. Родители приходят, благодарят. Рассказывают, что их сын после службы в корне поменял отношение к жизни. Стал более целенаправленным, серьезным. И даже с профессией определился.

- В завершение интервью, что вы можете добавить?

- Хочется, чтобы подрастающее поколение помнило свою историю, гордилось прошлым и настоящим своего Отечества. Считаю, что в школах нужно увеличивать количество уроков по истории. Нужно рассказывать, показывать фильмы о Родине, ее людях, чтобы молодежь знала и помнила героев своей страны.

Ольга ЮДИНОВА.
Фото автора.

Посвятил жизнь Юрюзани

Недавно учащиеся Юрюзанского технологического техникума приняли участие в областном конкурсе научно-исследовательских работ о лидерах местного самоуправления.

Студенка второго курса Екатерина Бухвалова и ее научный руководитель Аксана Михайловна Баксанова рассказали в своей работе о бывшем главе Юрюзани Олеге Ивановиче Хилик, которого в городе хорошо помнят.

Вот что пишет студентка ЮТТ об юрюзанском лидере:

«История страны, республики, родного края также складывается из биографий и судеб отдельных граждан. Эти люди пробуждают в нас чувство гордости за свою малую Родину. Главное богатство нашего города – это его жители, среди которых немало замечательных, неравнодушных людей, вносящих или внесших свой вклад в становление и развитие Юрюзани.

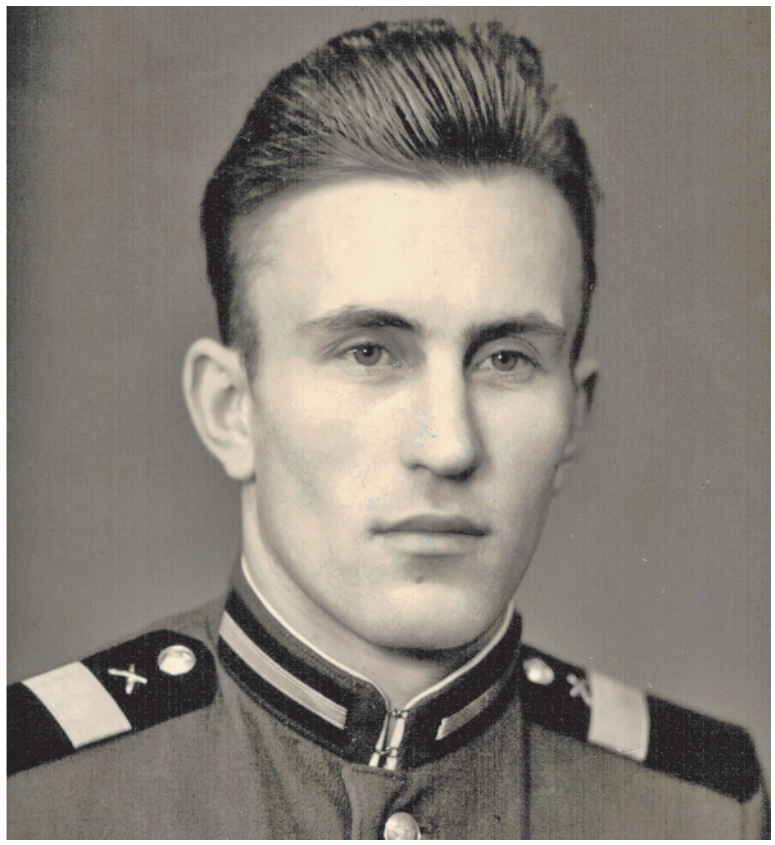

Олег Иванович Хилик – один из достойнейших людей нашего города.

Он родился седьмого февраля 1941 года в городе Харькове, в дружной, любящей семье. После окончания школы проходил военную службу в рядах Советской Армии в ГДР. В армии Олег Иванович проявил себя дисциплинированным, ответственным и исполнительным солдатом, о чем свидетельствуют грамоты, полученные во время службы.

Приехал в Юрюзань, где с отличием окончил Юрюзанский механический техникум. Трудовая биография Олега Ивановича длиной в полвека началась в декабре 1959 года. Работал сначала кочегаром, затем слесарем по ремонту оборудования, токарем, мастером санитарно-технического монтажа, инженером по промышленным стокам, начальником цеха № 19. Женился на прекрасной девушке Ниночке.

Председателем горисполкома Юрюзанского городского Совета народных депутатов Олега Ивановича избрали в 1990 году. Через двенадцать месяцев он был назначен главой администрации Юрюзани. В 1997-м году он уже первый заместитель главы г. Катав-Ивановска и Катав-Ивановского района. Спустя время Олегу Ивановичу вновь довелось поработать главой города Юрюзань.

Во время своей трудовой деятельности Хилик много учился, общался с людьми, набирался опыта. С рабочей поездкой побывал в Германской Демократической Республике. Даже там, в рамках делового визита, он находил общий язык с людьми, что говорит о его коммуникабельности и душевности.

Будучи главой администрации, по словам сослуживцев, Олег Иванович начинал свой рабочий день ранним утром. В шесть часов выходил из дома и пешком шел до администрации города. К моменту проведения утреннего совещания он уже знал о проблемах города и задачах на предстоящий рабочий день. Требовательный к себе, не допускал халатного отношения к своим обязанностям и своих подчиненных. Этот человек с большими организаторскими способностями умел находить подход к людям, видел их трудовой и творческий потенциал. Все проблемы города решались общими усилиями представительных органов власти и местных жителей.

Олег Хилик всегда был верен своей жизненной позиции, главным для него была забота о людях. Он поддерживал ветеранов Великой Отечественной войны, Афганистана, Чечни. Не оставлял без внимания пенсионеров, инвалидов и малообеспеченные семьи. Заботился о самом городе, его благоустройстве, решал проблемы в сфере медицины и образования.

Олег Иванович всегда относился к своей работе очень ответственно, вдумчиво, творчески. Во время трудовой деятельности на Юрюзанском механическом заводе был неоднократно награжден за активное участие в социалистических соревнованиях, являлся активным представителем заводского рационализаторского движения, за что его часто премировали и награждали грамотами. Имел авторские удостоверения на рационализаторские предложения. Много сил затратил на то, чтобы Юрюзань строилась, росла и хорошела. При его непосредственном участии были построены почти все многоквартирные дома города, Дворец культуры, медицинский комплекс, детские сады, а также ряд промышленных объектов. Он решал вопросы газификации, жилищного строительства, в том числе многоквартирного дома для работников бюджетной сферы. Занимался реконструкцией и модернизацией городской котельной. Большое внимание Олег Иванович уделял вопросам развития спорта и культуры в городе и районе. Был представителем Общественной палаты Катав-Ивановского муниципального района. Участвовал в становлении и благоустройстве коллективных садов. Он и сам был заядлым садоводом, его участок признавали одним из лучших и красивых.

Олег Иванович, можно сказать это с уверенностью, посвятил свою жизнь служению Юрюзани, ее жителям. К сожалению, этого замечательного человека уже нет в живых. Его не стало в 2015 году, но жители города хорошо помнят его заслуги, и в истории города Юрюзань Олег Иванович останется как человек, внесший огромный вклад в развитие города.

Олег Хилик прожил яркую жизнь, он проявил себя как лидер местного самоуправления. Заступив на должность в «лихие девяностые», он доказал, что нет ничего невозможного, надо верить в свои силы, и тогда все получится.

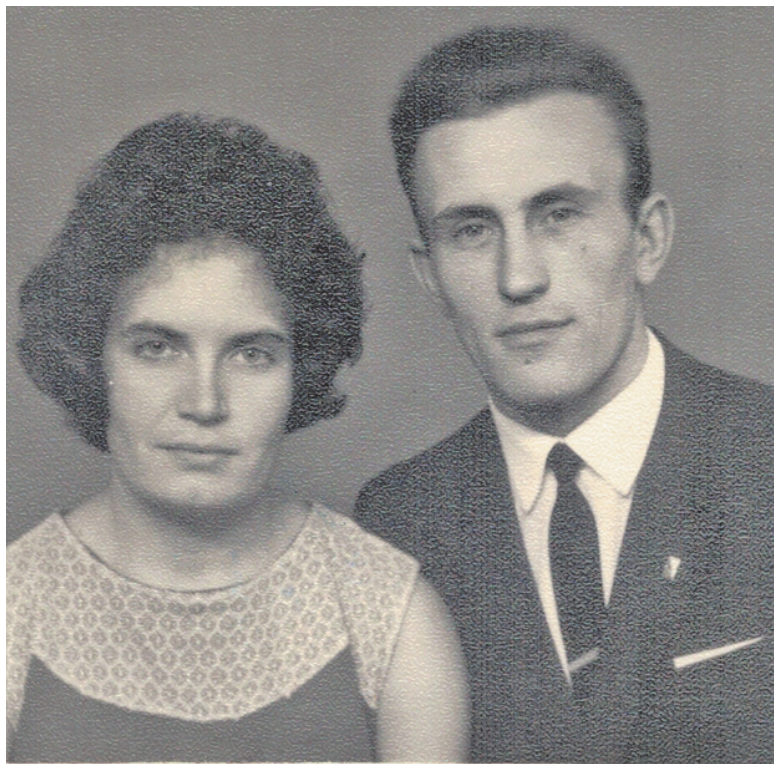

Мы благодарны за помощь в сборе материалов об Олеге Ивановиче его супруге - Нине Васильевне, архивному отделу Катав-Ивановского муниципального района - Светлане Анатольевне Рудаковой и Галине Павловне Заруцкой»

Ольга ШКЕРИНА.

Фото из архива семьи ХИЛИК.

Праздник, сплотивший

Праздничным митингом и концертом в Усть-Катаве отметили 76-ю годовщину Победы в Великой Отечественной войне.

Более семи десятилетий отделяют нас ото дня, когда была одержана Победа советского народа над нацистской Германией в Великой Отечественной войне. В каждой семье дату 9 мая празднуют люди, связанные кровными узами с теми, кто сражался на фронте, работал в тылу, надеясь и веря, что однажды придёт этот день и после него воцарится мир и покой. И он настал! Сегодня мы свободны и живы благодаря Великой Победе, доставшейся непомерно высокой ценой человеческих жизней. Из-за сложной эпидемиологической обстановки традиционного масштабного шествия в праздничный день в Усть-Катаве не было, однако жители и гости города разных возрастов с самого раннего утра со всех районов нескончаемым потоком шли в Парк Победы.

Собирались семьями и коллективами, с цветами, шарами, портретами своих предков, воевавших на передовой, ковавших победу в тылу, чтобы пройти торжественным парадом, возложить цветы у Вечного Огня, почтить память павших земляков, отдать дань признательности и уважения ныне живущим ветеранам Великой Отечественной войны.

К сожалению, всё меньше остаётся в живых свидетелей страшных и трагических событий 1941-1945 годов. В Усть-Катавском городском округе осталось только два ветерана Великой Отечественной войны - Анатолий Николаевич Баранов и Фарит Курманович Гарипов.

Почтить память воинов, отдавших жизнь за светлое будущее потомков и свободу родной страны в далекие 40-е прошлого века, собрались руководитель округа, сотрудники администрации, представители депутатского корпуса, общественных, патриотических, молодежных организаций, дошкольных и учебных учреждений градообразующего предприятия и сотрудники силовых структур.

Конечно, главными гостями торжественного мероприятия стали самые уважаемые люди города, ветераны Великой Отечественной войны Анатолий Николаевич Баранов и Фарит Курманович Гарипов. Несмотря на свой почтеннейший возраст - Фариту Курмановичу 93 года, а Анатолию Николаевичу в этом году исполнится 97 лет, ветераны присутствовали от начала и до конца праздничного митинга в Парке Победы, принимали поздравления и благодарность за Победу от жителей округа.

После возложения венков к мемориалу Победы, памятнику воинам-интернационалистам и цветов к Вечному Огню митинг открыл глава Усть-Катавского городского округа Сергей Семков.

- От души поздравляю всех с 76-й годовщиной празднования Дня Победы! - обратился к собравшимся Сергей Диодорович. - Великая Победа досталась нашему народу ценой потери миллионов жизней. Нет ни одной семьи, в которой эта страшная война не оставила свой жестокий отпечаток. Прискорбно, что сейчас в некоторых бывших союзных республиках уничтожаются памятники советским солдатам, а страны Евросоюза пытаются переписать историю Второй мировой войны. Уверен, что такого в России никогда не будет, благодаря памяти, которую мы обязаны хранить и передавать своим детям и внукам, учить их чтить нашу историю, гордиться подвигом нашего народа, каждого солдата и труженика тыла. Низкий поклон ветеранам за мирное небо над головой, спасибо труженикам тыла, детям войны, которые участвовали в восстановлении нашей страны. К сожалению, в связи с эпидемией коронавируса мы не могли позволить масштабное мероприятие. Но, надеемся, что в следующем году все будет хорошо, и мы обязательно отметим наш главный праздник ярко и с размахом. С Днем Победы! Здоровья всем, мира и добра!

К поздравлениям и пожеланиям присоединились председатель Собрания депутатов Усть-Катавского городского округа Сергей Пульдяев и руководитель общественной организации Совет ветеранов УКГО Галина Шкерина. В завершение мероприятия все присутствующие почтили память погибших защитников Отечества минутой молчания.

После небольшого торжественного митинга шествие жителей города в Парк Победы к Вечному Огню и Мемориалу погибшим устькатавцам еще долго не прекращалось. Многие люди, продолжая традицию «Бессмертного полка», а без него уже трудно представить День Победы, шли с портретами родных и близких. За каждой фамилией горькая история. Боль. Слёзы.

Именно «Бессмертный полк» служит той нитью памяти, которая связывает события кровопролитной войны с нынешним поколением. Отрадно было, что вместе с родителями, бабушками и дедушками шагали и дети. А любознательные ребятишки непременно спросят, почему в этот день в парке горит огонь, почему их одевают в военную форму, почему на груди у всех «полосатые» ленточки, почему некоторые взрослые плачут, поздравляя друг друга с праздником. И на эти многочисленные «почему» мы обязаны ответить, рассказать детям всю правду, которую рассказывали нам. По-другому не должно быть, ведь они - будущие хранители нашей памяти и истории.

все поколения

Из биографии ветеранов

Анатолий Николаевич Баранов родился в городе Брянске в 1924 году. В шестнадцатилетнем возрасте начал свою трудовую деятельность на брянском заводе, который эвакуировали в августе 1941 года. В сентябре того же года семья Анатолия Николаевича приехала в Усть-Катав. Он устроился работать на завод, а в 1942 ушел на фронт. Служил в 93-м артиллерийском полку. Воевал на 2-м Украинском и 3-м Украинском фронтах. Участвовал в боях на Курской Дуге и в освобождении Белоруссии. В Усть-Катав вернулся через три года после окончания войны и продолжил трудовую деятельность токарем на Вагоностроительном заводе.

Фарит Курманович Гарипов родился в 1928 году и вырос в деревне Карагулово Салаватского района Башкирской АССР. В 1942 году, в 14 лет начал трудовую деятельность. Работал рядовым колхозником, секретарём-кассиром, бригадиром полеводческой бригады. В шестнадцать лет Фарит Гарипов добровольцем ушёл на фронт. В декабре 1944 года, после краткосрочных курсов в Свердловском танковом училище получил самоходную установку и направление на Белорусский фронт. А в марте 1945 года отбыл на Дальний Восток воевать с Японией. С марта 1947 по декабрь 1955 года работал в Малоязовской МТС трактористом, бригадиром тракторной бригады и участковым механиком. В июне 1976 года был приглашён на работу на Усть-Катавский вагоностроительный завод заместителем начальника по строительству.

Всего в годы Великой Отечественной из Усть-Катава ушли на фронт 2172 человека. Из них погибли или пропали без вести 1017 человек. Пятеро жителей Усть-Катава в годы Великой Отечественной войны удостоены звания Героя Советского Союза.

Наталья АНАНЬИНА.
Фото автора.

Николай Шиманович. Сто дней у власти

Одиннадцато мая стало 100-м днем работы Николая Шимановича в должности главы Катав-Ивановского района.

Это определенный рубеж, преодолевая который принято подводить первые итоги, делать определенные выводы и строить планы на будущее. Об этом и многом другом руководитель муниципалитета подробно рассказал в своем первом большом интервью на новой должности.

Напомним, на должность главы Катав-Ивановского района Николай Шиманович заступил 1 февраля, сменив на посту Евгения Киршина, руководившего муниципалитетом два срока.

- Николай Иванович, вы уже работали главой города Трехгорный ранее, тяжело было снова решиться на эту работу?

- Признаюсь, решиться было очень трудно. Это был сложный, но осознанный выбор. Скажу сразу, пришел я не ради денег, по зарплате ничего не выиграл по сравнению с адвокатурой. Может, это будут громкие слова, но мне хочется еще сделать что-то полезное, чтобы после меня что-то осталось, как-то повлиять на жизнь людей. Это непростая, сложная работа, но очень интересная.

- Семья поддержала вас в этом решении?

- У меня взрослая дочь, которая сейчас живет в другом регионе. Она всегда меня понимает и поддерживает. Супруга за долгие годы совместной жизни поняла, что меня бесполезно отговаривать. Она знает, что если я что-то решил, то пойду до конца. Но в любом случае она поддерживает меня и создает условия для комфортной жизни и работы.

- Насколько близко вы были знакомы с Катав-Ивановским районом раньше? И как он открылся вам сейчас?

- Сейчас уже я могу смело сказать, что раньше вообще не знал Катав-Ивановский район. Кроме того, спустя какое-то время я понял, что вообще не понимал специфики жизни, так сказать, не в городе. Трехгорный, по уровню, ритму и стилю жизни все-таки больше относится к городу, Катав-Ивановск и Юрюзань же другие, со своей спецификой. Для меня многие вещи стали открытием. Проблемы вроде бы все те же, но пути и способы их решения немного другие.

- Сейчас уже хорошо узнали район?

- К сожалению, пока не так хорошо, как хотелось бы. Я провел много встреч с населением, активно веду личные приемы. Удалось побывать на некоторых объектах в Катав-Ивановске, в том числе и на крупных промышленных предприятиях, провел встречи с жителями двух сел – Орловки и Серпиевки. Очень хочется проехать по всем селам, но пока катастрофически не хватает на это времени. В ближайшее время обязательно исправлюсь и проведу встречи с населением во всех сельских поселениях.

- Наверное, все жители муниципалитета уже заметили вашу открытость. Вы даже зарегистрировались в социальных сетях, чтобы всегда иметь обратную связь от населения. Это ваша принципиальная позиция?

- Это неотъемлемая часть моей работы. Не хочу никого обидеть, но когда я заступил на должность, чувствовался очень большой разрыв между людьми и органами власти. Даже не разрыв, а пропасть. На первых встречах меня буквально воспринимали как чудо света – как это так, к нам сам глава района пришёл.

Этому есть две причины: объективная – пандемия и связанные с ней ограничения, и субъективная – не было желания идти на контакт. Сейчас я пытаюсь это исправить. Сам много общаюсь с людьми и призываю к такому же подходу моих коллег – нельзя закрываться, нужно отвечать на вопросы, даже если они неудобные, принимать во внимания все обращения, объяснять, когда и как мы сможем решить ту или иную проблему.

Скажу больше – именно на пожеланиях граждан, их видении того, как должен жить и развиваться район мы, совместно с районными депутатами и главами поселений, будем строить дальнейшую работу. Контакты настроены, есть желание и понимание совместной работы, - это самое важное.

- Но людей у нас все-таки много, все они разные, у каждого свои желания, свои потребности. Как угодить всем?

- Когда я только принимал решение о выдвижении своей кандидатуры на пост главы района, я понимал, что проблем на территории много. Когда начал работать, понял, что их даже больше, чем я ожидал. Признаюсь, это меня немного напугало. Были мысли – за что хвататься в первую очередь? Сети никакие, много ветхого жилья, в котором уже жить нельзя, дороги требуют ремонта, колонки зимой перемещает. Хочется все проблемы решить сразу, но это невозможно. А главное, что говорить людям, которые ждут от меня решения этих проблем?

Но буквально с первых встреч с населением я понял, что жители Катав-Ивановского района – понимающие люди. Я честно всем говорю, что не волшебник, что не смогу все решить в один миг, и практически все относятся к этому с пониманием. Главное теперь – искать пути решения и прилагать все усилия, чтобы постепенно решить имеющиеся проблемы.

- На что бросите силы в первую очередь?

- Несмотря на то, что бюджет района дотационный, и собственных денег у нас не так уж и много, мы нацелены на глобальные, серьезные вещи. Это, повторюсь, ремонт и реконструкция всех отделений больницы – и Катав-Ивановской, и Юрюзанской.

Очень много пожеланий поступает от жителей о строительстве физкультурно-оздоровительного комплекса. Признаюсь, это будет знаковый для меня объект. Его мы планируем построить за 2022-2023 годы. Сейчас ведутся работы по проектированию этого объекта.

Менее знаковый объект, но один из самых важных на сегодня – клуб «Маяк» в Катав-Ивановске. Я уделяю этому много внимания. Стройка идет, но есть проблемы, в первую очередь, это рост цен. Тот проект, который был разработан еще в 2019 году, претерпел изменения, и мы совместно с подрядчиком буквально пошагово, в рамках закона, ищем способы реализовать этот проект.

Не менее важно построить жилой дом в Катав-Ивановске, в который будут переселены жители ветхо-аварийного жилья. Если в Юрюзани сегодня, к счастью, по строительству проблем нет – один дом на четыре подъезда уже сдан и строится второй, на два подъезда, то в Катав-Ивановске есть сложности. Здесь планируется строительство монолитного дома, и себестоимость жилья в нем составляет от 35 до 40 тысяч рублей за квадратный метр по ценам на начало года. А утвержденный тариф на Катав-Ивановск – 20 с небольшим тысяч за квадратный метр. По закону, образовавшуюся разницу мы должны покрыть из местного бюджета. Это около 100 миллионов рублей, и чтобы выделить эту сумму, придется закрыть почти все действующие программы. Выход один – доказать необходимость дополнительной дотации в области, и соответствующий документ мы уже готовим.

Также в этом году построим первую из четырех модульных котельных в Юрюзани, которые впоследствии помогут раз и навсегда решить проблемы с теплоснабжением города. Проведем аудит тепло- и водо- сетей в Катав-Ивановске. Большое внимание уделяем ремонту дорог, в том числе и областного значения. В частности, благодаря развитию на территории района национального парка «Зигальга» уже удалось договориться о капитальном ремонте дороги от Меседы до Тюлюка, приложим все усилия, чтобы область выделила средства на ремонт дорог между Катав-Ивановском, Усть-Катавом и Юрюзанью. Постараемся привести в порядок и дороги внутри поселений.

- А что с благоустройством?

- Благоустройству территории сегодня уделяется огромное внимание. На эти цели предусмотрено финансирование более 50 миллионов рублей, кроме того, мы активно участвуем в программе «Инициативное бюджетирование». Уже подписано первое соглашение с областью на шесть миллионов рублей, которые будут потрачены на реализацию инициатив наших жителей. На подходе – второе соглашение еще на шесть миллионов.

Также мы участвуем в программе «Комфортная городская среда», но тут нам нужна помощь всех жителей.

- Чем мы можем помочь?

- Ничего сложного делать не нужно. На сайте za.gorodsreda.ru сейчас проходит голосование за объекты благоустройства на следующий год. По решению губернатора Челябинской области Алексея Текслера, те муниципалитеты, которые покажут лучший процент по голосованию среди населения, получат дополнительное финансирование – 15 миллионов рублей за первое место, 10 – за второе и пять – за третье. К настоящему моменту мы из всех городских округов и районов находимся в тройке лидеров по голосованию. Оно продлится до 30 мая, и нам необходимо сохранить позиции. А деньги, в случае победы, мы сможем потратить на благоустройство или строительство детских площадок, тротуаров и других объектов.

- Планов и задач сейчас прозвучало много. Справитесь со всем?

- Справимся, мне помогает опыт тех четырех лет, когда я работал главой Трехгорного. Кроме того, я же работаю не один. На сегодняшний день я завершаю формирование команды. Какие-то выводы, как и обещал, сделал по итогам работы контрольно-счетной палаты, также увидел отношение работников администраций, как профессионалов, как людей. Произведены точечные замены во благо нашей будущей работы. Но, хочу заметить, большинство сотрудников остались на своих местах, потому что все они – настоящие профессионалы. Это доказывают и результаты проверки Контрольно-счетной палаты Челябинской области, которая не нашла никаких серьезных нарушений.

- Как отдыхаете после тяжелого рабочего дня?

- За день изматываешься, в голове постоянно разные мысли, поэтому чтобы не пользоваться снотворным, люблю почитать книги. Как правило, это легкие исторические детективные романы.

Как все уже успели заметить, люблю животных. Кот и собака – это моя отдушина, они всегда провожают и встречают, от них идет положительный энергетический обмен. Также по мере возможности пытаюсь поддерживать форму — занимаюсь спортом, обязательно делаю зарядку. Люблю плавать в бассейне, поэтому не меньше всех жителей Катав-Ивановского района жду, когда будет построен ФОК – это станет дополнительным стимулом для занятий спортом.

- Вы сейчас только в начале пути. У вас впереди пять лет непростой работы в должности главы района. Какие цели ставите для себя в конце этого пути?

- Цель всего одна - чтобы через пять лет жители района заметили улучшения, стали жить лучше, поддержали меня и сказали, что я именно тот руководитель, который им нужен. Хочется, чтобы люди сказали, что мы проработали не зря.

Я понимаю, что достичь эту цель непросто и придется много работать. Но я знал, куда шел. К тому же, мой главный жизненный принцип - если уж решил, то нужно идти до конца.

Антон АЛЕКСАНДРОВ.
Фото автора.